

Vestibular Mauá 2026

MANUAL DO CANDIDATO

INSTITUTO MAUÁ DE TECNOLOGIA

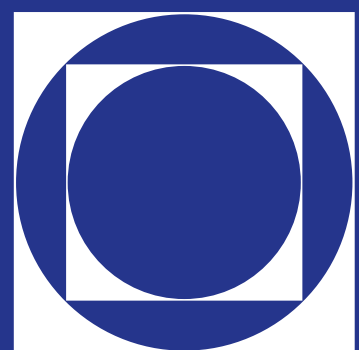

MAUÁ



MANUAL DO CANDIDATO

O Centro Universitário do Instituto Mauá de Tecnologia promove o Vestibular Mauá 2026 por meio de **6 formas de ingresso:**

1. Prova Presencial
2. Prova Tradicional on-line
3. ENEM (edição de 2024, 2023 ou 2022)
4. Certificação Internacional (IB, BAC, Abitur, SAT e ACT)
5. Reaproveitamento da Nota do Vestibular de Verão ou de Inverno Mauá 2025
6. Competições do Conhecimento e Olimpíadas.





O candidato poderá se inscrever em até 2 opções de curso, das 12 alternativas oferecidas, por meio de um ou dos 6 processos de ingresso (Prova Tradicional On-line, Prova Tradicional Presencial, Enem, Certificação Internacional, Reaproveitamento da Nota do Vestibular de Verão ou de Inverno 2025 e Competições do Conhecimento e Olimpíadas).



TAXA DE INSCRIÇÃO

R\$ 120,00

(CENTO E VINTE REAIS)

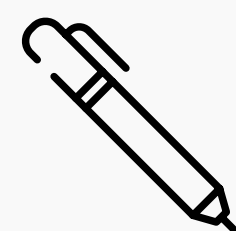

INÍCIO DAS INSCRIÇÕES

02/09/2025

PARA OS 6 PROCESSOS

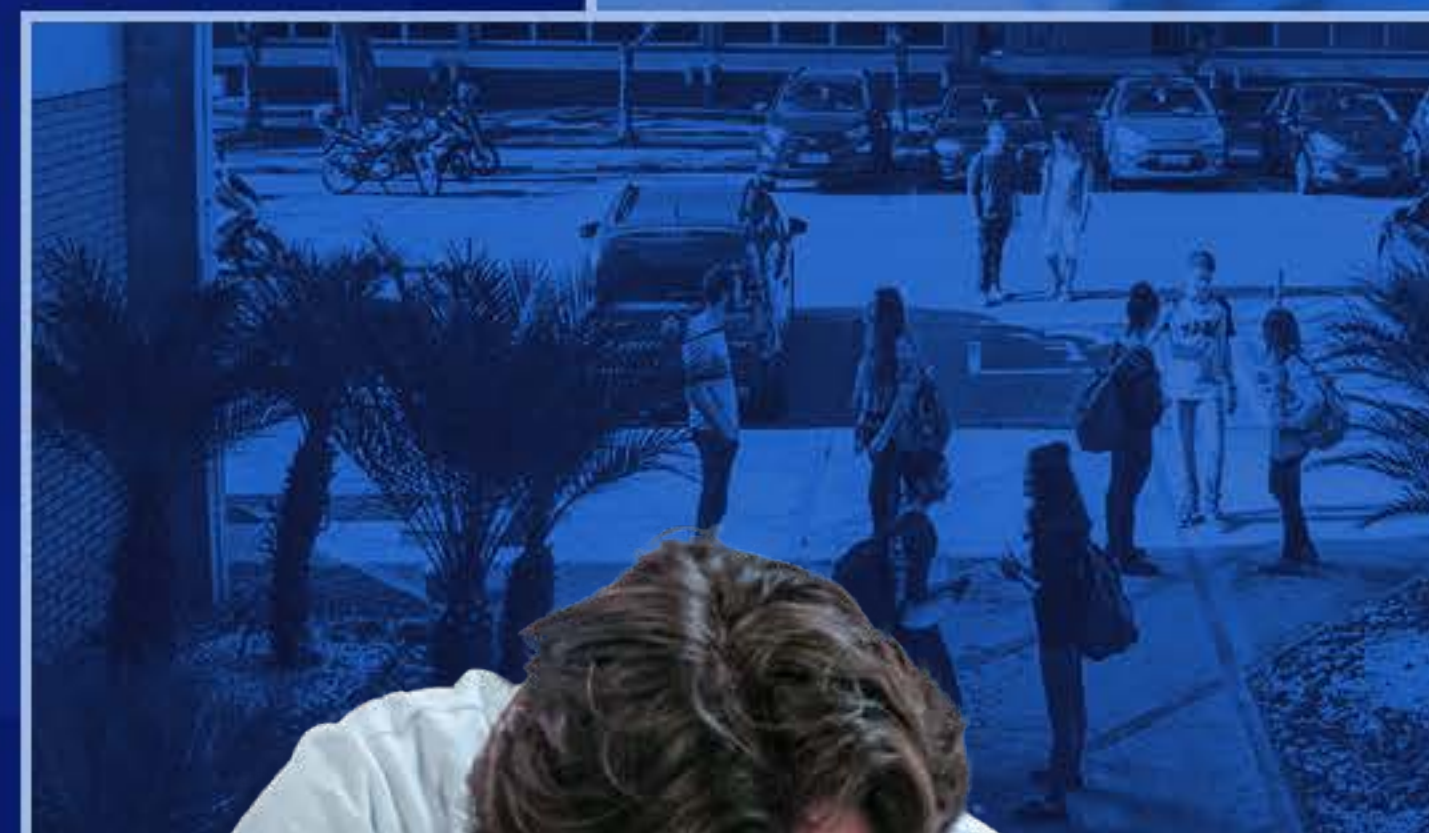

TRADICIONAL PRESENCIAL

As inscrições para a **Prova Tradicional Presencial** podem ser feitas de 02 de setembro a 26 de novembro de 2025, por meio do preenchimento da ficha de inscrição em www.maua.br/vestibular

A prova é composta por uma redação e 46 (quarenta e seis) questões de múltipla escolha e versará os conteúdos da matriz de referência ENEM e será realizada no dia 29 de novembro de 2025, às 9h.



**46 questões
+ redação**



**29 de novembro 2026
9h**



As inscrições podem ser feitas de
02 de setembro a 1.º de dezembro de 2025 no site
www.maua.br/vestibular, com a indicação das notas
obtidas do Enem, em uma das edições de 2024,
2023 ou 2022.

ENEM

TRADICIONAL ON-LINE

As inscrições para a **Prova Tradicional On-line***, podem ser feitas de 02 de setembro a 1.º de dezembro de 2025, por meio do preenchimento da ficha de inscrição em www.maua.br/vestibular.

A prova, composta por uma redação e 46 (quarenta e seis) questões de múltipla, será realizada remotamente em **03 de dezembro de 2025, às 15h**.



**46 questões
+ redação**

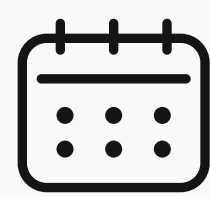

**03 de dezembro
de 2026*
15h**

* Recomenda-se que o candidato faça o login no sistema 30 minutos antes do horário de início da prova, com documento original de identificação com foto em mãos. O link será disponibilizado às 14h.

Para a realização da **Prova On-line** o candidato deverá:



Dispor, necessariamente, de sistema operacional Windows (versão 10 ou posterior) ou MAC OS (10.14 ou superior);



Ter uma conexão estável à Internet e o mínimo de largura de banda (velocidade de transmissão de dados) é 1 Mbps;



Ter um computador, seja ele desktop ou notebook, com webcam e microfone (ambos funcionando perfeitamente). Não será possível a utilização de telefones celulares, tablets etc.;



Fazer o download e a instalação do MSB (Mettl Secure Browser), que é um navegador seguro;



Permanecer em local sem presença de outras pessoas e com boa iluminação.

OBSERVAÇÕES



É recomendado que o candidato realize um teste de compatibilidade do sistema alguns dias antes da data da prova.



É recomendável, também, o teste real de prova pelo candidato: simulação de prova com até 5 (cinco) perguntas com duração de no máximo 20 minutos. **A prova simulada estará disponível a partir do dia 01.11.24.**

Todos os detalhes sobre datas e horários dos testes, bem como o procedimento para download do navegador seguro e demais informações, serão encaminhados pelo e-mail cadastrado na inscrição, por SMS ou WhatsApp.

CERTIFICAÇÃO INTERNACIONAL

As inscrições podem ser feitas de 02 de setembro a 1.º de dezembro de 2025.

O candidato portador de uma das Certificações Internacionais (IB, BAC, Abitur, SAT e ACT) poderá utilizá-la neste processo seletivo, anexando-a no site www.maua.br/vestibular até 1.º de dezembro de 2025. Uma redação **on-line** em língua portuguesa deverá ser realizada remotamente em **03 de dezembro de 2025, às 15h**.

[Confira os requisitos importantes para executar a redação On-line na página 6 »](#)



Redação on-line
03 dez. 2025 às 15h

Contudo, recomenda-se que o candidato faça o login no sistema 30 minutos antes do horário de início da prova, com documento original de identificação com foto em mãos. [O link será disponibilizado às 14h.](#)



UTILIZAÇÃO DAS NOTAS DO VESTIBULAR MAUÁ 2025

As inscrições podem ser feitas de 02 de setembro a 1.º de dezembro de 2025 no site www.maua.br/vestibular

Informações complementares podem ser obtidas no site ou pelo telefone 0800 019 3100

COMPETIÇÕES DO CONHECIMENTO E OLIMPÍADAS

As inscrições podem ser feitas de **02 de setembro a 1.º de dezembro de 2025**. Serão aceitos os seguintes certificados: Olimpíada Brasileira de Matemática (OBM), Olimpíada Brasileira de Matemática das Escolas Públicas (OBMEP), Olimpíada Ibero-americana de Matemática (OIM), Olimpíada Internacional de Matemática (International Mathematical Olympiad - IMO), Olimpíada Brasileira de Física (OBF), Olimpíada Brasileira de Física das Escolas Públicas (OBFEP), Olimpíada Ibero-americana de Física (OIBF) e Olimpíada Internacional de Física (International Physics Olympiad - IPhO).



O candidato premiado em uma dessas Olimpíadas poderá utilizá-la neste processo seletivo, anexando o comprovante de premiação no site www.maua.br/vestibular até 1.º de dezembro de 2025. Uma redação on-line em língua portuguesa deverá ser realizada remotamente em **03 de dezembro de 2025, às 15h**.



Redação on-line
03 dez. 2025 às 15h

CALENDÁRIO

	DATA	DURAÇÃO	CONTEÚDO
PROVA PRESENCIAL	Sábado 29/11/2025 às 9h	3 horas	<ul style="list-style-type: none"> • Redação • Ciências Humanas e suas Tecnologias • Ciências da Natureza e suas Tecnologias • Matemática e suas Tecnologias • Linguagens e Códigos e suas Tecnologias (Comunicação e expressão em português e inglês)
PROVA ON-LINE	Quarta-feira 03/12/2025 às 15h		
CERTIFICAÇÃO INTERNACIONAL	Redação on-line em 03/12/2025 às 15h (Quarta-feira)	1 hora	Redação em língua portuguesa Anexar o certificado até 01/12/2025 para validação.
COMPETIÇÕES E OLIMPIADAS			
ENEM	Inscrição e indicação do ano até 1.º de dezembro		Indicação, por meio do site, do ano de uma das notas do ENEM obtidas nas edições de 2024, 2023, 2022.
REAPROVEITAMENTO	Inscrição até 1.º de dezembro (Segunda-feira)		Utilização da nota do Vestibular Mauá 2025.

CLASSIFICAÇÃO



Os candidatos serão classificados na ordem decrescente da nota da prova em cada um dos processos de ingresso.

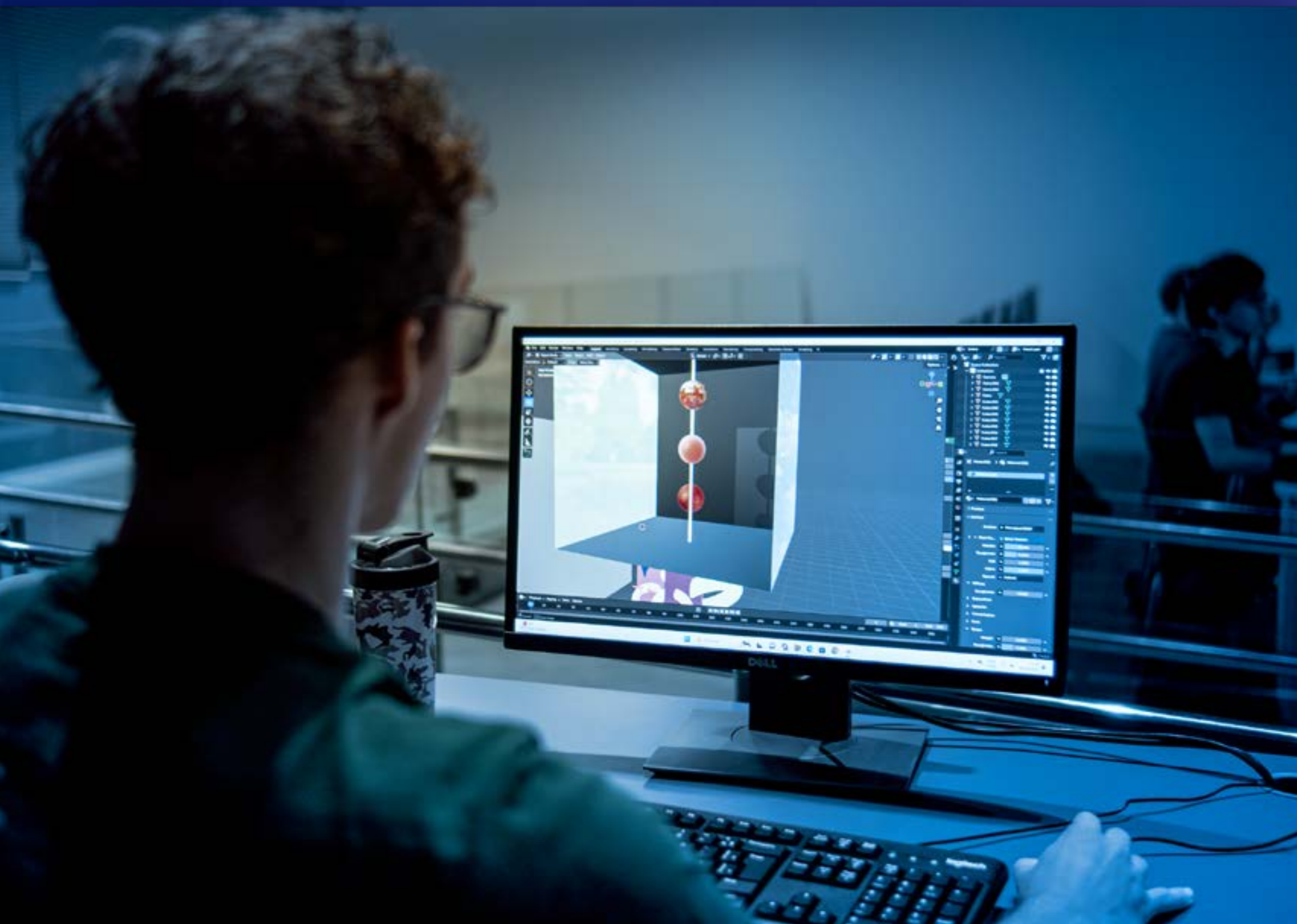

Será desclassificado do **Processo Tradicional On-line** o candidato que não acessar a prova on-line, ou não dispuser dos requisitos mínimos para a sua realização na data determinada para sua aplicação, ou obtiver nota 0 (zero) na redação ou índice de acerto menor que 20% nas questões de múltipla escolha.



No **Processo Tradicional Presencial**, será desclassificado o candidato que não comparecer à prova, ou obtiver nota 0 (zero) na redação ou índice de acerto menor que 20% nas questões de múltipla escolha.



No caso do **Processo ENEM**, será desclassificado o candidato que não tiver obtido média maior ou igual a 500 no ENEM edição de 2024, 2023 ou 2022.



No caso dos **Processos por Certificação Internacional ou Competições do Conhecimento e Olimpíadas**, será desclassificado o candidato que não anexar o certificado até a data indicada ou obtiver nota 0 (zero) na Redação.

PRÉ-MATRÍCULA

Os resultados do Vestibular de Verão Mauá 2026 e a convocação para pré-matrícula serão divulgados no endereço eletrônico <http://www.maua.br/vestibular> a partir das 10h dos dias:

05 de dezembro de 2025, para candidatos(as) que realizaram a prova presencial;

09 de dezembro de 2025, para candidatos(as) inscritos(as) nas demais modalidades do processo seletivo.



As eventuais vagas remanescentes, por não comparecimento ou desistência de candidatos convocados para a pré-matrícula, serão preenchidas com a chamada de outros candidatos, sempre em estrita observância da ordem de classificação.



A efetivação da pré-matrícula será condicionada à comprovação do pagamento de parte da primeira parcela (mensalidade) da anuidade para o ano letivo de 2026. O valor a ser pago constará no comunicado disponibilizado aos candidatos para a pré-matrícula.

MATRÍCULA

Para a efetivação da matrícula, os candidatos deverão acessar o site www.maua.br no período de **05 a 08 de janeiro de 2026**, efetuar o pagamento do boleto da complementação da 1.^a mensalidade da anuidade de 2025, com vencimento em 10 de janeiro de 2025, e enviar a documentação do estudante e do responsável financeiro listada a seguir:

- A) certificado de conclusão do ensino médio ou equivalente;
- B) cédula de identidade (RG) ou RNE para estrangeiros; e
- C) CPF ou CNH.

Após a conferência, pela Secretaria Acadêmica e pela Gerência Financeira, da documentação listada no inciso LVIII, será encaminhado por e-mail o link para assinaturas do contratante e do beneficiário no requerimento de matrícula e no termo de adesão ao contrato de prestação de serviços educacionais para o ano letivo de 2025.

**PARA O ESTUDANTE MENOR DE 18 (DEZOITO) ANOS,
AS ORIENTAÇÕES SÃO AS SEGUINTE:**

- A) o seu responsável legal deve assinar como CONTRATANTE;
- B) se o responsável legal for uma terceira pessoa que não o pai ou a mãe, deverá ser juntado o documento que comprove a sua responsabilidade;
- C) o convocado menor de 18 (dezoito) anos emancipado poderá assinar como CONTRATANTE, juntando o documento de emancipação.

As demais mensalidades terão vencimento no dia 10 de cada mês ou no primeiro dia útil seguinte. Os boletos bancários ficarão disponíveis, com antecedência de 10 dias em relação à data do respectivo vencimento, no Portal do Aluno.

O acesso ao Portal do Aluno será feito por meio do login (RA) xx.xxxxx-x e a senha será, inicialmente, o CPF (somente números) do estudante.

A documentação complementar listada a seguir deverá ser entregue, por meio do Portal do Aluno, **até 09 de março de 2025:**

- A) histórico escolar do ensino médio;
- B) certidão de nascimento ou casamento;
- C) certificado de dispensa de incorporação ou de reservista do Serviço Militar, ou certificado de alistamento, quando couber;
- D) foto recente em fundo claro;
- E) comprovante de residência atualizado (água, luz, telefone, condomínio ou gás, constando o mesmo endereço informado pelo contratante no termo de adesão);
- F) título de eleitor;
- G) certidão de quitação eleitoral, se couber;
- H) documento de emancipação, quando couber; e
- I) documento de tutela, quando couber.

Estudantes que concluíram o ensino médio no exterior devem dirigir-se à Diretoria de Ensino ou Secretaria de Educação mais próxima com a documentação que comprove os estudos realizados no exterior e solicitar a equivalência de estudos para fins legais de ingresso no ensino superior brasileiro, independentemente de sua forma de ingresso no Vestibular de Verão Mauá 2025. **O candidato que não apresentar até 30 de janeiro de 2026 os documentos comprobatórios da conclusão do ensino médio, perderá direito à vaga.**

MENSALIDADES

A anuidade de cada curso é dividida em 12 (doze) mensalidades, vencíveis no dia 10 de cada mês. Os valores das mensalidades em 2026 são os seguintes:

Engenharias	R\$ 5.034,00	
Arquitetura e Urbanismo	R\$ 5.558,00	
Design	R\$ 3.765,00	
Administração	R\$ 3.350,00	
Relações Internacionais	R\$ 3.350,00	
Economia	R\$ 4.187,50	Oferta de Bolsa Alunos Pioneiros - 20% de desconto para a 1.ª turma -> R\$ 3.350,00
Ciência da Computação	R\$ 3.950,00	
Sistemas de Informação	R\$ 3.950,00	
IA e Ciência de Dados	R\$ 3.950,00	
Análise e Desenvolvimento de Sistemas	R\$ 2.625,00	Oferta de Bolsa Alunos Pioneiros - 20% de desconto para a 1.ª turma -> R\$ 2.100,00
Ciência da Computação - SP	R\$ 4.937,50	Oferta de Bolsa Alunos Pioneiros: 20% de desconto para a 1ª turma -> R\$ 3.950,00
Sistemas de Informação - SP	R\$ 4.937,50	Oferta de Bolsa Alunos Pioneiros: 20% de desconto para a 1ª turma -> R\$ 3.950,00



CRÉDITO EDUCATIVO E BOLSAS

O CEUN-IMT concederá até 50 (cinquenta) bolsas de estudo — 10 (dez) integrais e 40 (quarenta) parciais de 50% (cinquenta por cento) — para candidatos com desempenho destacado no Vestibular de Verão 2026, conforme Edital específico com o regulamento sobre o Programa de Excelência Acadêmica.

O Fundo Mauá de Bolsas pode conceder crédito educativo aos alunos que satisfaçam o seu regulamento. A restituição é iniciada com um prazo de carência após a formatura e é efetuada em tantas parcelas mensais e sucessivas quantas tenham sido as de sua concessão.

Os critérios de oferta de bolsas de estudo e financiamento estudantil estão disponíveis em <https://www.maua.br/vestibular/bolsas-e-financiamentos>



INFORMAÇÕES

Informações adicionais podem
ser obtidas pelo telefone
0800 019 3100 ou por e-mail
relacionamento@maua.br.

INSTITUTO MAUÁ DE TECNOLOGIA

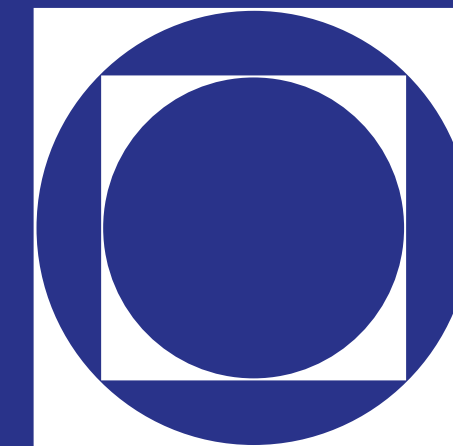

MAUÁ

Campus de São Caetano do Sul

Praça Mauá, 01
São Caetano do Sul-SP
CEP: 09580-900

Campus de São Paulo

Rua Pedro de Toledo, 1071 - Vila Mariana
São Paulo-SP
CEP: 04039-033